臺灣日日新報 夕刊
一月十三日
發行所 臺灣日日新報社

東京特許 セール 一袋十三錢 石鹸みがき粉 北台 (卜)藤田本店

生產能力、空軍能力 獨は對英絶對優位
ゲーリング獨空相言明

【ベルリン十二日發同盟】ゲーリング空相は四ケ年計畫に殊勳のあつた全ドイツ優秀鑛山勞働者四百七十名を昨十一日ベルリンの"飛行家の家"に招待しその表彰式を擧行したが席上ゲーリング空相は獨英生產能力及び空軍能力の懸絶的相違を指摘しドイツの勝利を保證してゐると注目すべき左の如く言明した

"資材補給の上から見れば英國は毎日二百乃至三百隻の汽船を擊沈せしめねばならないのである然もその二百隻、三百隻といふ數字も漸々減少してをり、結局一隻も殘らぬ迄追ひ詰めるであらう、[illegible]次に彼我空軍の規模を比較すると余が毎朝入手する前夜の敵の空襲情報は敵機が二百とか四百とかせいぜい六百程度の燒夷彈を投下した事を報じてゐる、これに對し我方の戰果は十八万、二十三万、二十四万噸の爆彈を投下した事を報へてゐる、敵が僅かに二十噸乃至三十噸で空襲し來るのに對し我方は三百、四百、五百噸の大編隊で臨んでゐるのであり、然も一機當り爆彈搭載量が我方は敵の十倍に當る、[illegible]ると共にその基地からの距離はロンドン、ベルリン間の十分の一に過ぎない、これらの事實を考へ合せる時最早戰爭の歸趨は餘りにも明かであらう、我が方では軍需生產が少しもそのスピードを落してゐないにも拘はらず敵の軍需生產は六割乃至七割を喪失してをり全生產活動の四割乃至五割を失つてゐる、我が方では軍需生產は縮小する所か日に日に擴充されてをり例へば一九四〇年の石炭生產高は五億噸に達してゐる、ドイツ以外の全世界の生產額は十億噸程度であるからドイツの石炭生產額は世界の生產額の半分に當るわけである"(寫眞はゲーリング獨空相)

[illegible]戰が繰返さるゝより各地に入り今や全面的崩壞の段階に入つた事を證明してゐる、援英政策の遂行を策しつゝある米國は航空機の補給を供給してはゐるが、米航空機工業の擴張が計畫通り進まず、英國援助政策によつて米空軍の弱化を來す恐れありと一部に深刻な反對論が起つてをり、[illegible]

負けても良いと[illegible]英國當局者のものであるといふ事は[illegible]米航空機工業に一縷の希望をつなぐ英國空軍にとつて之等一連の事實は絶望以外の何ものでもない、しかも獨逸空軍は本土上空の制空權を握られて[illegible]增強する航空機工場は片つ端から空襲下に破壞し、部分品工場の狙ひ擊ちで航空機生產機構は[illegible]に陷つてゐる、[illegible]

獨機倫敦空襲

【ロンドン十二日發同盟】獨空軍隊は十一日夜又復大擧ロンドンに空襲し來り數千の燒夷彈を市中に投下し各所に火災を生ぜしめた

サンドキッチ戰法

【ロンドン十二日發同盟】十一日夜のロンドン空襲に當り獨空軍は爆彈と燒夷彈とのサンドキッチ戰法とも云ふべき方法を取り先づ燒夷彈を市中各所に投下した後高性能爆彈の雨を降らし更にその後から燒夷彈を投下市中各所に火災を起さしめた

英航空機工業都市
獨空爆下に全滅の危機

コヴエントリーを皮切りにバーミンガム、サザンプトンと英國中南部の航空機工業地帶を蹂躙し壞滅しつゝあつた獨逸空軍は、ブレンヘイム爆擊機製作所を有するブリストルの大爆擊でその鉾先を一時緩めるかに見えたが、其後飛行機用發動機工場の

密集地 シェフィールドとロールベヤリング工場で有名なデエルムスフオードを大規模に爆擊して航空機工業に對する徹底的殲滅の意圖を示し、英國軍需當局を慄へあがらしてゐる。シェフィールドは人口五十五萬英國第五の大都市といふよりも有力な飛行機用發動機工場を持ち、鋼鐵、裝甲板、軍艦附屬品、防毒裝置の所一百を擁し、合成ベンジン、化學工業地帶をもつて形成する軍事的重要都市として重要意義を持つてゐる。爆擊の巨彈を浴びて消し飛んだデエルムスフオードのロールベヤリング工場は六千人の從業員を持ち英空軍用ロールベヤリングの四割を生產してゐた、英國航空機の生產に當る之等重要都市の

潰滅は いづれも航空機と密接な關係を持つた、軍用機不足の深刻化しつゝある英空軍に新たな痛手を印したものである、英本土爆擊目標は東南部の軍需主要都市から主都倫敦に展開し、全面的軍需施設及軍需工場の破壞より經濟封鎖の一手段たる港灣爆擊に移り、コヴエントリー集團爆擊を契機として地方重要軍需工業の個別的集團爆擊に移行した、倫敦は政治的經濟的中心地たると共に大港灣であり英國第一の軍需工業の中心地であり、航空機工業も英國一流の規模を持つ多數を有してゐた、倫敦爆擊に於てこの等諸工場も勿論爆擊の重要目標となつた、倫敦に次いで爆擊目標の集中を受けたリヴアプールも港灣都市としての重大使命と共に三大飛行機工場を擁してゐる、倫敦、リヴアプールの爆擊で英國の航空機工業は既に相當の打擊をうけてゐた、コヴエントリーの各種機械部分品工場、バーミンガムの發動機、機體製造の大規模施設と、ブレンヘイム爆擊機製作所のブリストル、スピットフアイヤー飛行機工場のサザンプトン爆擊は、倫敦、リヴアプール航空機工場の破壞と共に通觀した時英國航空機工業要都の

打擊が いかに重大なものであるかを推測せしむるものであると共に、シェフィールド、デエルムスフオード爆擊は獨逸空軍の英航空機工業殲滅作戰の[illegible]

南京の陸軍始觀兵式(八日)西尾支那派遣軍總司令官の閲兵

蔣の抗戰力愈よ 自主性を喪失
全く中共統御力を失ふ

【上海特電同盟】昨年來國共兩軍の衝突を見せてゐた國共關係は最近に至り遂に全面的衝突の危機を醸成するに至り、既に國民黨最高首腦部は中共軍を掃蕩する指令が發せられたといはれる

今次國共衝突

の直接的原因は昨年十月十九日軍事委員會參謀總長何應欽、同副參謀總長白崇禧の名において發せられた第八路軍の山西、河北地方移駐と新四軍の北支移駐命令に發し、共產軍が全面的にこれを拒否したことに端を發する、元來共產軍の遊擊地盤[illegible]既に昨年七月下旬頃より軍事委員會が共產黨代表周恩來及八路軍副總指揮彭德懷等を通じて延安當局と交渉を開始したもので、當時共產黨は內には國民黨軍の相對的弱力低下と外には國際英國の對日宥和等によるチャンスを利用して北支及び江北諸地方に於て國民黨軍の最も努力を要する部分の地盤獲得に狂奔をかけた、この際勢に憤慨した軍事委員會は參謀總長、[illegible]を通じての移駐命令を發したが、然し共產軍としてはかかる好機を看過すべくもなく、交渉は遲々として進まず、一方その間山東南部及び江蘇北部に於ては

政治的性質を

有する國共兩軍の相剋大規模な衝突が發生され、[illegible]

くて國共兩者間の空氣は急速に惡化の一途を辿りつゝあつたが、重慶政府として遂に決定的態度を取らしめたものは英、米兩國の明白なる援蔣態度の表明にあると觀られる、從來英國の對日宥和政策と米國の對蔣援助の不明朗性は重慶をしてソ聯への傾斜を餘儀なくせしめ、從つて共產軍の不法行爲に對しても壓迫を加へ得なかつたが、八月末日本南進態勢の强化並にその反應として英、米兩國の蔣支持の表明、更に援蔣ルートの再開等による英、米援蔣の度の深化は[illegible]

旱、水、虫害の

北支に移駐する[illegible]ことに自ら好んで勢力の擴大を放棄するにも等しく[illegible]、八路軍並に新四軍への軍事命令は丁度かかる時期に相當するものであつた然しながら[illegible]等は十一月十七日附通電を以て八路軍總司令朱德、同副司令彭德懷、新四軍軍長葉挺、同副軍長項英の名に於て何應欽、白崇禧宛移駐拒否を通電した、[illegible]

惡化の過程

然しながら國共關係の惡化は決して今日に始まつたものではない、既に昨年一月共產黨の軍事的膨脹を恐れた國民黨が「限制異黨活動辦法」を制定して以來、西北、北支、中支の各地に於ては、國民黨軍隊による組織的共產軍取締りが行はれ、その後更に「異黨問題處理辦法」「處理異黨實施辦法」が相繼いで實施され、國民黨の共產軍に對する壓迫は加重する一方であつた、その最も露骨なものは陝西省宜川に於ける中央軍第二十八師と共產黨守備隊との衝突及び[illegible]

衝突は普遍的

[illegible]

今後の見通し

[illegible]

共產黨の貪食

[illegible]

重慶の動向と

[illegible]

抗戰力の結果

[illegible]

英艦を擊沈
伊水雷艇隊の奮戰

【ローマ十二日發同盟】イタリア軍司令部發表

一、イタリア軍に協力する獨空軍は十一日再び中部地中海に出動有力なる英艦隊を攻擊してバーミンガム(九、一〇〇噸)級の巡洋艦一隻に大損害を與へた

一、イタリア水雷艇隊はシチリア水道附近に於て優勢なる英艦隊を攻擊の一驅逐艦に魚雷一發を命中せしめ致命的打擊を與へた

一、英空軍は十一日北イタリアのトリノに空襲し來つたが我が方の[illegible]

[illegible]

增產大進軍へ
食糧增產技術員協議會

【東京十三日發同盟】全國各府縣及び農會の會長、技師及び技術員約千五百名を招集して農林省主催の食糧增產技術員協議會は十三日[illegible]午前十時より第一日の會議を開き[illegible]

[illegible]

ウイルキー氏近く渡英
現地の國際情勢を檢討

【ニユーヨーク十二日發同盟】昨秋大統領選擧に敗れたウイルキー氏は十二日午後新聞記者團に對し[illegible]

[illegible]

日濠間は平和
新嘉坡で濠洲陸相放送

【シンガポール十三日發同盟】シンガポール訪問中の濠洲陸相スペンダー氏は十二日ラヂオを通じて「濠洲は何も日本と爭つてゐるのではない」と次の如く放送した[illegible]

新法幣多大の信用
中央儲備銀行券流通高

【上海十三日發同盟】中央儲備銀行は一月六日の開業後一週間の第一回週報を十二日發表したがこれに依れば同銀行券は僅か一週間にくも六百四十一萬元の流通高を示し新法幣は主として南京西上海に多大の信用を博するに至つてゐる 內譯左の如し(單位元)

兌換券發行額	五、〇〇〇、〇〇〇
補助券	八二三、九二七
合計	六、四二三、九二七
現金準備高	六、四二三、九二七

ソ聯と重慶間に バーター協定成立

【香港十三日發同盟】重慶電によれば中ソ物物交換協定は昨年十二月末兩國間に於て意見の一致を見成立した、右協定內容は三部門より成り交渉は昨年七月より第一部門から逐次開始第三部門の協定が十二月末に至つて成立したものである、各部門別協定內容左の如し

第一部 ソ聯は支那より一億元の茶を購入し、右額に相當する物資を支那に輸出する

第二部 ソ聯は支那より羊毛を購入しこれに對し同額の交換物資を支那に輸出す

第三部 ソ聯は支那より鑛產物を購入しこれに對し同額の機械類並に軍需品を支那に輸出する

右バーター物資の總金額は數億元に上り本年中に第一回交換を完了する模樣である

東京市の節電

【東京本社特電十三日發】東京市では冬期渇水期を控へ電力の危機を防止するため十二日から東京、大阪の盛り場、工場、デパート等に節電を實施することになつた[illegible]

蜂谷外事部長十七日着任

新任外事部長蜂谷輝雄氏は來る十七日[illegible]

人事

[illegible]

無絃琴

[illegible]

三國志

(392) (出廬の卷) 吉川英治作 矢野橋村畫

青梅、酒ヲ煮テ英雄ヲ論ズ(四)

[illegible]

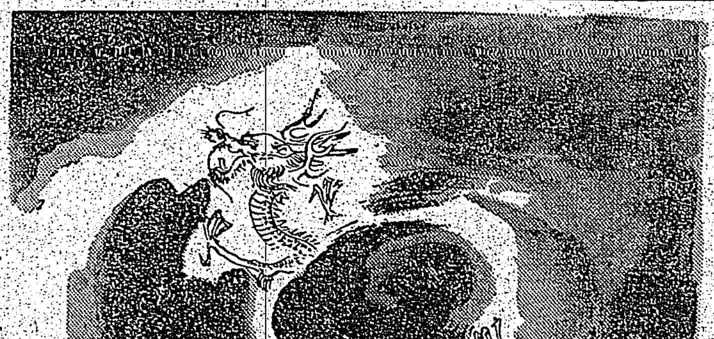

[illegible]

日歐太陽燈
治病と保健に 醫者がすすめる
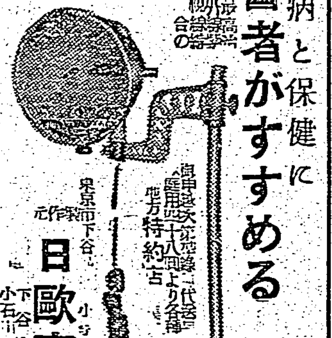
日歐商會

…冬の特効…
ひび あかぎれ 凍傷 外傷 肌あれ 頭痛 神經痛 痔疾 しもやけ 凍傷 おけが 化粧下

凛とした寒稽古の響
戰時體制下に力強き雰圍氣
メンソレータムの用意はあり、鐵腕愈々冴えたり

興亞日本で造られた世界の家庭藥
メンソレータム

科學二千六百年史
聖紀奉祝最後の贈物

社會教育事務打合

命懸けの農民魂
加藤所長『内原精神』を語る

戰陣訓
一億民の綱領
東條陸相圓盤に吹込む

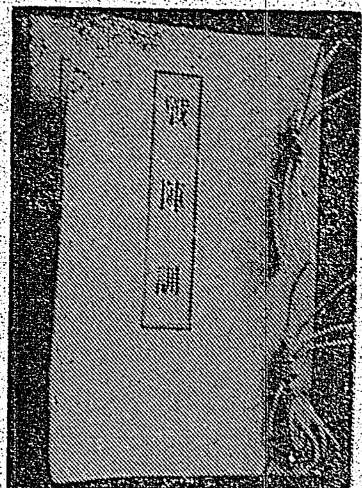

去る八日陸相より全軍に示達された戰陣訓

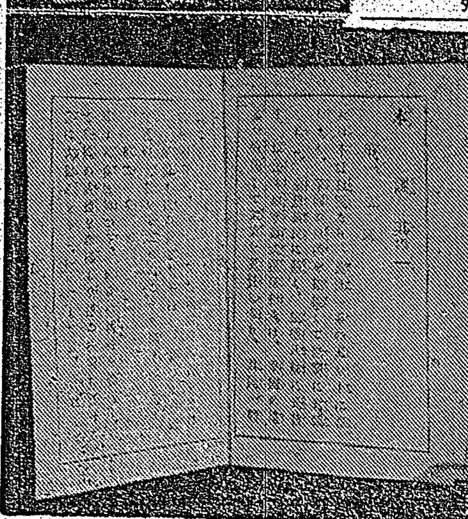

藤原前商相の講演と歡迎會

恩賜の點字型時計
あす傳達式を擧行

勤勞奉仕青年 新竹隊員出發

御救恤金傳達式
畏き御仁慈に罹災民感泣

高臺教は頭痛の種
佛印の現状報告記 (3)

× × × ×
カオダイ と いふもの
一九三四年

泰語科復活
東京外語今春から開講

田園を護れ
大工場の蠶食防止

海南島だより

臺北市豫算千萬圓
來月廿日頃に市會招集

愛婦あす初會合
"婦人も戰士"意氣高し

創立總會

創立二周年記念式

カレント・トピックス近く廢止

大鐵傘ゆるぐ 殊勳の佐渡ヶ嶽

西軍優勢

東京府下の米屋さん大合同

五日目取組
大相撲春場所

あすの天氣

武道始

臺日案内

醫院 性病科 永吉醫院
寫眞 印畫紙 オリエントR・DE
時計眼鏡 大名刺乾板入荷
和田はメガネ專門 メガネ 日光堂
金融 電話 商品券
ラヂオ器械 ラヂオ十ケ月賦
洋服 國民服背廣オーバ 國民服中衣設賞
藥種商 喘息にワンカ 梅肉X
樂器 樂器、蓄音器修繕
旅館 小西屋
雜件 特許 商標 岸喜鎰 改姓名
豐年グルー
冷藏庫修繕 八木
京染の御用 三村京染店 三村馨南
腹帶配給
ユーカリ苗木 琉球松苗木 赤松苗木其他 豐富農園
コッチダヨ グリコ フッテル

會葬御禮 兒玉勇二郎 親戚一同

口紅 クローバー 紅いホ
どの紅にも負けない最高の品質
どの紅にも負けない穩健な色調

かぜ・ねつに へブリン丸

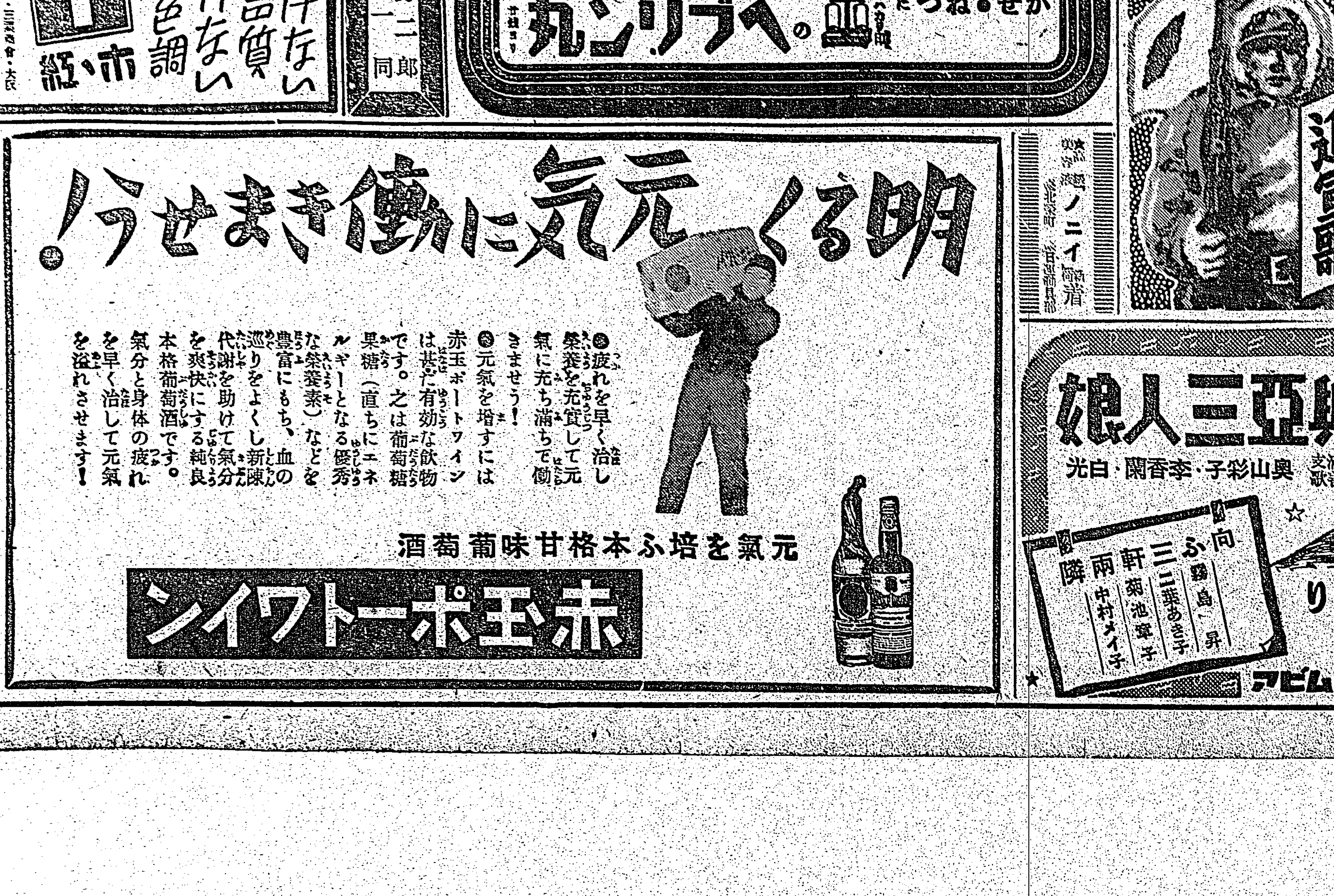

ノニイ

興亞三人娘
日滿支親善歌
奥山彩子・李香蘭・白光
向ふ三軒兩隣
霧島昇 二葉あき子 菊池章子 中村メイ子
ヒュッテの灯り
二葉あき子
陸軍省選定
馬
伊藤久男 菊池章子 二葉あき子 高橋祐子
コロムビアはレコード

●颯爽と執務、ノーシンのんだ朝●

一浴一眞から温まる 六一〇ハップ

柔道の省案

柔道教士六段　新原勇

時代の動きにつれて凡ゆる方面が大きな轉換を見せてゐる時、獨り武道の根本精神だけは變らない、しかしこれを指導その他の方面から見るとき、そこにはやはり新體制下に於ける動きはあらねばならない、外來スポーツの可否に就ても種々論があるが要は精神の問題であらう、本島の各權威にその蘊蓄を聞かう。

柔道は我國に起り中葉に盛大になり、明治に至り德川時代に活用せられ、明治に各流集大成せられて講道館柔道……[illegible]

（二）青少年指導の心理的科學的研究

[illegible]

（三）武道體驗と生活感の相關

[illegible]

新體制下の劍道

臺北高商劍道教師　横田正行

[illegible]

（一）審判法の檢討

[illegible]

ラグビーと新體制

體協ラグビー部幹事　渡邊常太郎

國防とスポーツ

[illegible]

國防とラグビー

[illegible]

ラグビーの大衆化

[illegible]

ラグビーの純化

ラグビー精神はこのまゝ高潔に……[illegible]……ラグビーは選手のみに限られることなく大衆のものでなければならぬ。見て面白く、行つて興味ある……[illegible]

心身過勞　胃腸症害より起る
消化不良には
高級胃腸薬
ヨキスを
（國人試驗　無代進呈）
疲勞を防止し氣力活力を興進す
東京・神田　錦巴商會

排毒と順血と
フルチ錠
主効
（全國有名藥房にあり）
古醫學から再檢討
病毒排除　血液循環とふる血療法
無代進呈
▽こんな症状の方は是非一讀あれ
申込所　東京市京橋區　古醫學研究所

肩凝りや手足の痺れも薄らぎ
頭がハツキリ血壓は下る
日野定次郎

ではどうしたら
病原ふる血が取れるか……

血液さへ綺麗なら
健康で長壽キツト受合

どうすれば丈夫で
こんなに長壽出來るか
お前百まで　わし九十九まで
手足痺れ冷え痛み
頭重、耳鳴、肩凝りや動悸
息切れに悩んで夜分眠れぬ人
―血壓高ければ危し―
スグ血液に御注意……村でも一番丈夫なお爺さんや町での一番長生きなお婆さんの血液を檢査して見ればキツト無毒で綺麗に相違ない。又其の血壓も年齢と恰度相當して居る事でせう。昔から血清ければ病なしとか、血行の順調は健康のもとゝか言はれる通り、無病息災で長壽を保つ爲には純潔なる血液ほど大切なものはありません。これに反しふる血、卽ち病毒、酒毒、煙草毒を初めいろ〳〵な體内毒がありますと、血液を濁し、血行が妨げられ、動脈が硬化し血壓が高くなり、其の症狀として頭重、耳鳴り、肩凝り、動悸、息切れ、手足の痺れ痛みや精神的にも種々な神經症狀が現はれます。これを其のまゝ捨てゝ置くと病勢次第に惡化し血壓が益々高くなり、やがて腦溢血や狹心症で斃れたり、精神に異狀を呈したり、其の他いろ〳〵な質の惡い病氣に冒され始終病苦の裡に極短命に終らねばなりません。

國民服儀禮章
嚴格なる專門製作
販賣店指定す
總動員産業株式會社

カキゾメ　ソレカラ　グリコノ　タベゾメ

効力本位
ひふ病良薬
テームー水
全國藥店にあり
發賣元　東京　東京藥院

健康の恢復と増進に
効果本位
藥の濫用はよくない！
健康の恢復と増進にあれやこれやと人の口車に乘つて濫りに藥を服むのは徒の爲に却つてよくない。殊に資材原料の乏しい今の時世には代用品を以て間に合はすものが多くなつてゐるため品質が粗惡になり從つて効力の低下してゐるものが非常に多くなつてゐる。故に今は藥の選擇には殊更愼重を期せねばならぬ。
ネオトンは永年に亘つて全國大小病院の諸先生から推奬を受けてゐる結血强壯劑中の白眉で吾人がこの聲價を保持すべく純粋なる原料確保とその精製に努力した結果、今や從前にも増して益々その眞價が認められつゝある。因みに本劑は人體に絶對必要な諸種榮養素並に諸有効成分を含有してゐるため呼吸器を强化し、消化機能を旺盛にして新陳代謝を促進し、肉身諸器官に活力を賦與して體の抵抗力を强化する効力があるから病弱者は勿論一般健康増進に是非御試用を乞ふ。
適應症
呼吸器疾患、神經衰弱、貧血症、腺病質、食慾不振、産前産後榮養障碍、病後恢復期
包裝　350-瓦
（全國有名藥房販賣）
株式會社　柳韓洋行
京城府西大門町二丁目七
大連・奉天・米國羅府・京城・天津
世界的强壯劑
ネオトン

ロイマチスに
デルモライツ
卅分でよい濕布療法

やけど・しもやけ・おできに
速やかに傷を治癒するには、化膿菌の繁殖を防ぎ、傷面を乾すことなく、滴度の濕潤度と温度とにより、肉芽の新生を待つことです。それには、ビタミンADを多量に含んだハリバ軟膏が最も効果的で傷面組織に榮養を與へ、自癒力を强化して短時日に自然治癒せしめます。
HALIVA SALVE
ハリバ軟膏
五十錢・一圓
H.O.153

●頭痛にノーシン●

Ideal Ideal Ideal
リターム下地に粉化粧！
アイデアル　バニシングクリーム
IDEAL
これで立派に簡素な美が發揮できます
たゞ使ふ品はよく選んで清楚な上にもお綺麗に！
白色　肌色　濃肌色　小麥色　新肌色（三）　藤色
アイデアル　六百番　粉白粉
東京　高橋東洋堂

毎朝
御婦人の洗顔後に
男子方のヒゲ剃り後に
レートフードは理想的乳白整肌料です！
二三滴伸すだけでお肌がひき締まつて滑らかになり健康色が漲ります！
肌色・白色
HAIT FOOD
乳白整肌料
レートフード
レート化粧料本舗　平尾賛平商店

曉の町 (69)

武田麟太郎作
林唯一畫

兇器の下（十）

直吉は、自分が居たのでよかつたと、思つた。留守のうちに、西川が来たりしたら、きつとうまく義眼の話に洞院の話だなぞと云つて、病室へ入り込んでゐたかも知れないからだ。

「――義眼だなんて、……大袈裟、こちらを詰めてやがる、……面会は出来ないからつて、断つて下さいよ」

彼は義吉にさう云つた。

「――いいんですか」

と、お手はしのぶの意向を確めるやうにした。しのぶとしても、折角かうまで云つてくれるのを、追ひ返さうとは云へかねた。静かにうなづいてみせるのであつた。

義吉がドアの外に待つてゐる西川に、その旨を通じに行くのを見送りながら、直吉はさまア見やがれと、心のうちで快哉を叫んでゐた。

暫らくすると、大きな果物籠を提げた西川が、駈けられた。まア、見舞だけでも受けてやつてもいいと、しのぶが云ふのに

「――ちえつ、こんなもの……」

まるで、子供みたいに直吉は反感を示したがつてゐた。

「――ちや、行つて参ります」

義吉が出て見た。だが、西川の姿は暫らく止つて逡巡した、亡びへられた。

「――ほんの少しの時間があればいいと云つてます、手間は取らしませんて、……」

「――さうですか、ぢや、私行きます」

すぐに出て行つた。

西川が帽子を取つて待つてゐる。

「――さきほどは失禮しました」

「――この度はどうもとんだ、……」

しのぶは奥村の挨拶を述べた。いつもにやにやといやらしく顔をかかる西川が、珍しく真面目な表情で云つた。

「――お工合はいかがですか」

「――はア、ありがたうございます、お蔭で弾丸を取り除きました、経過は非常にいいやうです」

「――さうですか、それは結構でした、さきほど御遊戯のことを耳にして、仰天して駈けつけて参つたんです」

西川は手を揉みながら云ひつづけた。

姿はなかつた。いい気持だと病院の玄関にさしかかると

「――おい、直吉」

呼びかけられた。

「――何だ、まだゐたのか」

「――色々と邪魔をしてくれて、ありがたう、礼を云ふよ」

西川は眼鏡をハンカチフで拭ひながら、青ざめた顔をして、口を歪めてゐた。

「――いや、礼を云つて貰ふほどでもねえや」

直吉はうれしさうに笑つた。もう少し何か捨ぜりふを吐きつけてやりたかつたが、ちよつと口に出て来なかつた。あばよとそのまま、眼鏡の修理屋の方へ駈けて行つた。

ひどく気温が下つて寒かつた。直吉が出て行つて暫くすると、またも義吉がしのぶに近づいて来た。

「――さつきの西川つて人ですがね、……」

「――はア、……」

「――今来て、お嬢さんにだけ、ちよつと話をしたい、お手数だけど、姿まで顔を出してほしいとですが、……」

らうと思つた。これを断るとりよしつけすぎると考

陸屋地の戰闘

欽寧作戰の回想 (四)

山下芳軍手記

本島人軍夫の活躍

挺身國に盡す眞摯な姿

屋根を遮蔽して陣地を構築してゐた部落の裏山に立て籠つてゐるのだといふことである。部落には一両分隊ばかりの支那の兵隊がはいつてゐた、それは林部隊の右第一線だといふ話である。私達は迫撃部隊左第一線である。ここに完全な包囲態形がとれたのであ

た、砲弾は部落をとり囲むやうに部落の周囲で炸裂し田畠の土をふきあげたり、水煙をあげたりして池の中で炸裂しがんがん響した家鴨がかしましく鳴きたてながら民家に引きあげて来た。間もなく山根小隊が部落の左側に進出し、大森一等兵と私は指揮班配属を命ぜられたので小隊と別れて民家に踏みとどまつた

尖兵　である迫撃部隊が飛り進出し過ぎ敵の十字砲火を浴びて多くの負傷者を出してゐるといふことが誰言ふとなく傳へられて来た、これが増援に私達が命ぜられるのではないかと私は心待ちしたが一向命令は下らなかつた、私は少からず焦躁した、この猛烈な銃声を耳にし乍らなす事もなく民家に籠城してゐるのが私には酷くいとはしかつた無論私達とてもかうしてゐるのがこの場合私達に與へられた任務であつたのだ、けれども擔架隊が擔架を急造してそそくさと出て行つた、交通壕の中に斃れてゐる兵隊を

収容　に行くのだと云ふことである、この擔架隊の中には多くの本島人である軍夫がゐる、彼等

いとなり出した、益々

最後　の攻撃にうつるのだといふことが傳へられ迫撃部隊本部

大相撲記録映畫

速報に代へ二部作製作

する大相撲記録映畫を作製する事になつた、これは初日から七日目迄を第一部「國技前半戰」として一月二十八日から、八日目から打出しまでを第二部「國技後半戰」として二月四日から全國の映畫館で一般に公開、ファンの要望に應するものである

きのふの好取組を今日の銀幕で―と全國相撲ファンの人氣を集めてゐた大相撲本場所の好取組速報は映畫法による時事映畫に抵觸する惧れも多く三回程で製作中止のほかなきに至つたので相撲協會では此の窮境から地方ファンの為めに引續き好取組を撮影し「昭和十六年春場所國技大相撲」と題

時局經濟相談

協定價格申請官廳の區別

問　協定價格を申請するときは如何なる場合に申請官廳が異るのですか

答　價格等統制令施行規則第四條に依れば統制令第三條第二項の規定に依る許可申請は次の如き區別に依つて商工大臣又は知事若は長官に申請することになつて居ます

一、販賣額又は公約を地區とするもの並にありては商工大臣

二、販賣又はその一部を地區とする組合その他これに準ずるものにありては知事又は長官（經濟相談所掲）

ちり紙の價格

問　内地で公定價格のある品物を移入して販賣したいと思ひますが販賣價格は内地の公定でよいでせうか

答　既報は臺北州で協定價格がありますからその價格に基き販賣しなければなりません、販賣しい事は組合の役員にお聞き下さい（經濟相談所掲）

孤城　落莫の感が深い、私達は敵が放棄した交通壕を通つて陣地に向つた、交通壕はおそろしく長く續き部落に通じてゐた、私達は部落の左側に出た、すると敵弾が矢庭に飛來した、敵は既に陣

行くもの、未だとても言はうか今や陣地は

將棋高段者對抗戰（本社主催）

加藤氏三回勝四回目

平手　△六段　加藤治郎（第卅五回の第三局）
▲五段　加藤慶次（図は八七歩迄の　局面）

	九	八	七	六	五	四	三	二	一	
	香	桂		金		王	銀	桂	香	一
				銀			金	角		二
	歩		歩	歩		歩	歩	歩	歩	三
					歩					四
										五
					歩					六
		飛		歩		歩		歩		七
	歩	歩	歩			銀		飛	歩	八
	香	桂	銀	金	玉		金		桂	九

△持駒ナシ　▲加藤（持駒）ナシ

△八二飛（一）▲五八金（一）
△三四歩（一）▲七六歩（一）
△五三銀（一）▲五七銀（一）
△七四歩（一）▲一六歩（二分）
△一四歩（三分）▲三六歩（一分）

指手三二手　持時間各九時間
消費時間　△三十四分　▲十七分

端歩の時機

觀戰記　八段　坂口允彦

本日は加藤六段の手番で、これは穩かに八二飛と引く、これは現在、殆んど定跡化されてゐる、次いで先手方の五八金、此處は一方手の賢い處で、五八金、一六歩、三六歩の三手段である、しかし三六歩は早く飛車の横利をとめるのでよくないが、一六歩は一五角を避けつつ模様を見る手であつて、何れを選擇するかは先づ好みの

木村名人講評

先手一六歩として飛の弱點を補ひ三六歩と桂の起用を計らんとしたのは　浮飛車の攻撃陣を有力化する絶對的手順である

後手一四歩は敵に利かされた形だが、ゆるがせには出来ない、ここで一五歩を與ふれば自然と守勢となつて不利を免れ難い

以下は相掛り戰の常道を踏んで行つたまでであるが、一六歩と突いた處は一寸變化のある處である、加藤五段の感想には「二六歩は手抜きされるやうな氣もした」と述べてゐる、もつとも、此處で加藤六段が受けずに六四銀と上つても、六六歩、七五歩、六七金、七七角、同金、五五歩、六五歩と進展して、飛の横利がある丈指し易い。加藤六段も一四歩と受けるのは、敵に追隨の形でいやだつたらうが、上のやうな理由で受けざるを得なかつたのである、端歩の突きは全くその時機を得る事が難しく、遲からず、早からずの機を察知することは有段の者と雖ども不可能とはいへまい

ホリウッド映畫

歐洲から締出さる

【ベルリン特電十二日發】一時歐洲の映畫市場を席捲したホリウッド映畫はヒトラー總統の歐洲大陸に於ける政治、經濟的新秩序建設工作が具體化するにつれて次第に大陸から影を潜めつつある、從来一週間に數百萬ドルの金が歐洲の映畫館を通じてホリウッドに流れ込みホリウッド映畫會社の懐を肥やしてゐたのが今や極少の渡ほどの少額になつてしまつた、このやうに歐洲に於てホリウッド映畫はすつかり見放された形であるがドイツ當局は「歐洲側のフイルムを米國がドシく輸入するやうにならなくてはホリウッド映畫の上映は許さない」と云つてゐる

日本の正月

獨逸映畫撮影技師ベルツ博士による文化映畫「日本の正月」

ベ氏撮影を開始

商況（十三日）

東京銀行實株

東京國債前場

東京短期前場

東京長期前場

大阪短期前場

大阪長期前場

大阪棉花前場

神戸爲替

正金建値

[illegible]

今週の映畫

冬木博士の家族

十三日から臺劇

演出大庭秀雄、配役は原作者が…、三浦光子、川崎弘子其他…

き営の生命を救はれた宇治原上等兵で同じ病院に治療に来て冬木博士の留守宅を初めて訪ねたのであつた…

今夜の放送

今週の映畫

■大世界館　正午上映
1日本・海外ニュース
2支那の子供
3祖國に歸く（後篇）
4アトラクション

■新世界館　正午上映
1大日本ニュース
2民謠
3美男の唱歌隊
4美男（後篇）

■國際館　正午上映
1日本ニュース
2大日本・映文化映畫
3大陸の合唱
4男

■第一世界館　正午上映
1親戚
2大陸道中
3エノケンの頑張り戦術

■臺劇　正午上映
1日本ニュース
2荒木又右衛門
3冬木博士の家族

■芳乃館　正午上映
1日本ニュース
2高原の新兵
3佐々木小次郎
4鳳凰城

■公會堂　正午上映
1スキングの花園
2女王

特別廣告

鈴木彦次郎氏原作　オール讀物所載
冬木博士の家族
野田高梧・脚本　大庭秀雄・監督
博士が一中尉となつた！病院がアパートになつた！
隣人愛の美はしいが、ほのえましくも完璧に描かれた大船の名篇
川崎弘子・三浦光子・朝霧鏡子
德大寺伸・齊藤達雄・高倉彰・三原純
適役揃ひ！決定版
荒木又右衛門
天下一品　荒又映畫の決定版
追ひつ追はれつ奈良坂超えて開かれる豪快七大スターの大絵巻!!
十三日封切　臺劇　税共　七〇一圓

家庭の新体制は
先づ元旦より
一家の健康に
朝夕の一杯で
出せ一億の底力
白玉ホワイトワイン
1　2601
元賣　江井ヶ嶋酒造株式會社　兵庫縣

鯨性腺製劑　セキマイシ
男性賦活ホルモン
初老期、老年期の活力減退、疲勞倦怠感、肩凝、耳鳴等　青年期、壯年期の神經衰弱、記憶力減退、頭重等
大日本製藥株式會社　本店　大阪道修町　支店　東京本町
全國藥店にあり

ワスレヌ
ウチニ
グリコ
イレテオク

カロムゲーム

金丸に限る
銃砲は猟具の金丸
金丸銃砲店

Bosch
ボッシュ製品は五拾有餘年の貴重なる經驗を有す
優秀なるエンヂンは總て優秀なる附屬品を裝備し、優秀なる製作工場は總て優秀なる高周波電氣工具及びユニバーサル電氣工具を使用す。
何卒世界的優秀なるボッシュ製品の御採用を乞ふ。
獨逸ロバート・ボッシュ株式會社
日本及滿洲總代理店
イリス商會ボッシュ部
東京市赤坂區溜池町十五番地
支店　神戸、名古屋、大連、奉天、マニラ
ボッシュ・サービス・ステーション　東京、福岡、名古屋、臺北、京城、奉天、マニラ
日本一手販賣店　郡生商店　神戸、東京、福岡、臺北

帝國大學病院常備藥
食慾増進
グアヤコール　ブルトーゼ
ブルトーゼの強大なる造血作用とヨードの強壮作用により病的組織の改善と滲出液の吸収に奏效し特に腺病質・精力減退・甲状腺肥大・血管硬化症・慢性関節炎等に著效あり
小瓶　大瓶

國民保健運動
手近な實踐！
先づ保健に驅虫
虫下しに
マクニン錠
のんで良くよく効いて害がない

濕布に優る
純國産品
エキホスは國産嚆矢の純正巴布劑にして本品の貼布は最も合理的なる療法として全國醫家の推奬せらるゝ所なり
適應症
感冒
肺炎
中耳炎
扁桃腺炎
神經痛
ロイマチス
打撲痛
捻挫、齒痛
火傷等
エキホスは諸種の炎症性疾患並に疼痛性疾患に貼布すれば特有の鎭痛と保溫の兩作用により速かに炎症を去り疼痛を輕減し熱を下降せしめ頗る爽快の感を與ふ。用法簡便にして能く長時間効力を持續す。
販賣元　武田長兵衛商店　塩野義商店
製造發賣元　二巳合名會社　大阪市道修町三
信用ある藥店はエキホスを販賣す
エキホス
EXIHOS
A-312(15)T

臺灣日日新報
本日夕刊共八頁
發行兼編輯人 河村徹　印刷人 江口済作
臺北市榮町四丁目卅番地 發行所 臺灣日日新報社
定價 本紙一ヶ月 [illegible]
廣告料 [illegible]
振替口座 [illegible]
電話 [illegible]

國論不統一を回避 選舉法改正案は 今議會に提案差控へか

【東京十三日發同盟】選擧法改正については既に隣組に於て改正要綱を決定、隣組常任に於て具體案を立案中の所で其後内務當局は議會の情勢並に内務當局の意向に依つて更に慎重の態度を加へつゝあるが一方國民組織の問題等重大性を加へ今議會は寧ろ國論の統一を第一とすべき必要が痛感されるので政府が斷然たる選擧法改正案を提出しとれを議會の不統一を來すが如き事態[illegible]

を與へる事はとの際避くべきであるとの意見が政府部内に有力化し休會明議會劈頭の今日尚未だ改正案の作成を完了せざる現状に鑑み改正案の提出は結局見合せる事となる模様である。然して改正選擧法については近く近衞首相、平沼内相、柳川法相等が参集して最後的態度の立案を了せんとする[illegible]

一、議員定數
一、戸主選擧權
一、兵役義務者の選擧資格
の三點について意見の交換を行ふ事となつてゐるが右三點は何れも改正選擧法の根幹を決定する重要點であつて專ら法相、内相の政治的意見に委ねられて居り設定如何については平沼内相に對して定數三百五十名をもつて適當なりと認める意見を進言してゐるが内相が果してとの事務當局案を採用するか明かでない、戸主選擧權については家族制度の現實に照應せざるものであるとの非難あり兵役義務者には選擧權を與へるか否かについては目下陸軍省に於て攻究中であるから國民兵役に編入つた者についても議會に於ける檢討の上に技術的困難を伴ふ相當數があるの現状では限りに[illegible]る立法を[illegible]決定案を議會に提出しても相當な論議が行はれるべきは必至の情勢にあるとの觀測から改正案の提出はとれを差控へ、まづ國民の不滿の意見を配慮しなるべしとの意見が有力化するに至つた

經濟政策樹立の爲 恒久性のある官民懇談會を作る

實行力のあるもの

【東京十三日發同盟】經濟新體制の確立に伴ひ、大政翼賛會の強化策を講ずる官民相互の連携を緊密化し以て[illegible]會の機能を發揮せんとの所以に、昨年末までの配給機構に[illegible]

一層日本工業俱樂部及び[illegible]では同組合の下に日本工業俱樂部が關係した所であるが現狀の下に於ては更に一歩を進めて官民相互の意見を交し適切にして實行力ある經濟政策を確立することが急務必要であつてとれが爲めには一時的なものでなく恒久性を有する官民懇談會の如き機構を持つべきであるといふにある。商工省では昨年四十人三名を以て組成された經濟團體の代表者及び民間經濟人等と連絡したが、重要産業統制[illegible]の他經濟團體でも斯る機構の必要なるを痛感してゐるので何等かの形に於て近く具體化するものと觀測される

けふから官民懇談會 第一日は衆議院代表を招待

【東京十三日發同盟】皇國日本の運命を決する多難なる内外の情勢に直面して政府は緊迫せる時局の眞相を國民に徹底せしめ朝野官民一體化の實を擧げるため十四日より十七日まで四日間に亙り官民代表者懇談會を開くこととなりその第一日は十四日首相官邸に開催することとなつた、而して同日は[illegible]つ衆議院議員代表を招待午後六時にした後近衞首相より内外の情勢に關する首相及び政府の所信を、東條陸相及川海相より支那事變、陸海軍大陸の經濟及び政府のとれに對する方策について種々説明した後衆議院代表より衆議院は國家一致政府と協力と翼賛會の確立に全幅的の努力を盡されんことを要望する筈で第一日に引續き十五日は貴族院、十六日は官吏、十七日は總理府の第一線有識代表との懇談會が開催されることとなつてゐる

定例次官會議

【東京十三日發同盟】十三日の定例次官會議は午前八時より首相官邸に開かれ[illegible]

一、開催日時を毎週曜日午前十一時と決めたこと
一、會議の發表は從來通り文書課[illegible]

多田北支最高指揮官、本多大使を招待(六日、東京)

全國を九ブロックに 地方組織本部を設置 翼賛會高度政治力へ

【東京十三日發同盟】大政翼賛運動の基本的動向を決する翼賛會の地方組織に關し時局の要請に應へて各府縣支部の結成は既に道府縣支部の結成を完了し今や更に郡市町村支部の結成に向つて努力して居りこれが整備も最早近きにあること翼賛會中央本部では國民的理念に基き政府の政策を國民に徹底せしめると共に政府と國民の緊密なる連携を確保し翼賛會の政治力を確保し以て高度の政治力を發揮すべく[illegible]

一、會の實踐要綱に基き所期の目的達成の爲め此際特に地方組織の完成に全力を傾注すること
一、而して地方組織の整備擴充に[illegible]

成し、これに有能闊達なる[illegible]を配置し中央と有機的一體の活動を圖るととにし、この方針の下に今回全國を九地方ブロックに分ち各地方ブロック毎に地方組織本部を設置することになつた、との地方組織本部は左の如く各都市に設置され中央地方の政治力を有機的に連繋をとり市町村支部をはじめ府縣並に市町村の組織整備に向つて積極的に推進することとなつて居り先づその手初めとして中央本部では來月早々組織局長を中心に六十余名の推進員を組織しこれを各地方ブロックに派遣し夫々各ブロックに所屬する各府縣支部の組織並に部落の部長を地方組織本部に招集の上全國一齊に二月一日同日を期して各地方組織の具體的組織準備を協議することとなつてゐる
北海道ブロック(札幌市)東北ブロック(仙台市)關東ブロック(東京市)北陸ブロック(金沢市)東海ブロック(名古屋市)近畿ブロック(大阪市)中國ブロック(廣島市)四國ブロック(高松市)九州ブロック(福岡市)

局部長會議と改正 形式、内容ともに新體制

經濟新體制に關し[illegible]部局長を議長とし、部局長[illegible]の[illegible]を開き[illegible]の議案を決定して來たが今度新體制に相應しく同會議の形式と内容の一部を改正すると共に名稱をも局部長會議と改めより權威あらしめる事になつた、改正の要點は左の通りである
一、構成員として各部局長の外に秘書官、人事、課長、文書課長(又は代理)會計課長、情報部長を制度的に追加したこと
一、作成せしめ保管する事とした
一、特に參考資料を必要とするものは情報部副部長と連絡の上同部をして發表官せしめることとした
一、會議の記録を文書課長をして文書課長に提出すること

議場内交渉係決定 議員協議會と共に

【東京十三日發同盟】衆議院議員俱樂部では十三日午後二時より院内に議事協議會を開き大麻理事外二十余名出席議員協議會の作並に議場内交渉係を左の如く決定し同四時散會した
一、議事進行その他議會の運營に關しては各團體間に緊密を圖つて遺憾なきを期する方針の下に議員協議會員を選定し關東五名、東北、北信、東海、近畿、中國、四國、九州各團體より三名計二十二名を夫々自治的に選出の上更に委員より三名、議案[illegible]

南京兩會議の成果 軍官民協力の完全諒解點に到達

【南京十二日發特電】十一、十二の兩日に亙り南京に召集された全支陸軍部隊長會議並に興亞院聯絡部長官會議は第支處理方針の重要支持並に各種の問題について各地連絡部長官の間に緊密なる意見交換を行ひ中心として十分なる成果を收めた、而して今次兩會議は帝國が國民政府を正式に承認し今や兩國の關係は飛躍的に發展をみんとするに當つて、在支外交機關並に興亞院の代表者一堂に集り且つ支那派遣軍及び支那方面艦隊當局とも相携へ緊密なる意見の交換と懇談を重ね、政府の施策に應じた事は極めて大なる成果であつたとれによつて軍官民三者協力の態勢を整へ所期の成果を收めるべく完全のため協力を誓約することとなつた、なほ各長官[illegible]はいづれも十三日南京を發し任地に歸る豫定である

空路南京に入る 呂滿洲國駐華大使着任

【南京十三日發同盟】滿洲國の初代駐華大使呂榮寰氏は十三日午後三時十分日華民間の要人の出迎へをうけて南京城内飛行場に到着、國の[illegible]午前國民政府外交部に汪外交部長を訪ひ日本大使館に本多大使を訪問、十五日汪主席に信任状を捧呈する事となつた

大政翼賛體制協議 十三日の局部長會議

翼賛會局部長會議は新體制に則り十三日午前十一時より長會室で開催、先づ事務的事項として松岡総務局長、山本米治局長、須田企畫部長の三氏より高度國防國家體制確立に關する報告があり、石井政務局長より州の諸報を中心に地方の情況を報告した後更に國防國家體制確立に關する中央地方の具體方策につき懇談的協議があり、移つて大政翼賛體制に關する協議に移り、長官の具體的指示に基き[illegible]會した

[illegible]に對しては翼賛會より選出された大政翼賛會の要綱方針、根本理念等につき種々懇談の交換をなし名稱等についても翼賛會の綱領等の案も出たが結局組織局にて再立案を作成し十六日午前十時より開催される臨時局長會議に附する事とし、最後に議會議の打合せに入り、議員協議會資料の作成についても審議資料を新に附加する事となり四時散會した

議員俱樂部初役員會

一月十三日正午より院内において初役員會を開催、[illegible]の件を協議した(寫眞は院内食堂に於ける[illegible])

一、翼賛方針に基き[illegible]夫人會の上京を十七日午後二時より求めて院内に於て會を開き正式に役員を決定すること
一、[illegible]
[illegible]

翼賛會の事業豫算 常任總務會で略決定

【東京十三日發同盟】明年度在翼賛會の事業豫算を決定すべき大政翼賛會常任總務會は十三日午後二時より本部に開催、松前翼賛部長より事業豫算の構成を説明した後各部局長よりその他の明細について[illegible]

一、翼賛會の目的は高度國防國家建設を目標に政府に協力するにあるから[illegible]
一、國民生活の指導に當つては時局の緊迫性に鑑み政府と十分の連絡を執つて[illegible]
一、本會の性格に關して種々の論議が行はれてゐるがこれは新體制準備委員會及び近衞聲明の趣旨[illegible]

獨、勃に進駐せば 土、對獨宣戰布告か

【ニューヨーク十二日發同盟】獨軍のブルガリア進駐に關してP通信イスタンブール電は權威ある筋よりの情報として若し獨軍がブルガリアに進駐し來る場合はトルコは斷然獨逸に宣戰布告するであらうと次の如く報じてゐる
ドイツ軍は目下ルーマニア、ブルガリア國境たるドナウ河のルーマニア側に[illegible]

勃國嚴正中立

【ルスチュック(ブルガリヤ)北部十二日發同盟】ブルガリヤ首相フイロフ氏は十二日ラヂオ放送を行ひブルガリヤ政府の嚴正中立方針を強調すると共にルーマニヤに於ける獨軍の[illegible]に[illegible]次の如く述べた
ドゴルジア[illegible]伊、ソ三國がブルガリヤに與へられた援助を深謝するものであるがブルガリヤを國際政治の[illegible]め事は[illegible]

翼賛議會の進行係 武知勇記氏に落着く?

【東京十三日發同盟】今議會は政府の[illegible]

齋藤長官十六日上京

齋藤長官は十六日午後四時台北發、[illegible]

重慶全國食糧會議

【上海十三日發同盟】[illegible]

英のテマ放送粉碎 佛亞、人心頗る冷靜

【ウイシー十三日發同盟】[illegible]アフリカおよび赤道アフリカの現狀に關しボアッソン總督は十二日新聞記者團との會見において次の如く語つた
國際休戰成立以來佛領アフリカの諸植民地は最も困難なる時代を經過した、佛國と植民地との連絡がつかず共同植民地に對しては英國のラヂオによる[illegible]宣傳が猛烈に行はれた、しかし西アフリカはペタン元帥へ本國からのニュースは規則的に入手出來るやうになつたので英國宣傳による結果的動搖も解消されてゐる、又經濟狀態にも何らの變化なく物資購入も順調に行はれてゐる、而して西アフリカの事情は獨伊アフリカ政策に沿しつゝあるといふ英國のデマ宣傳を粉碎するものである

翼賛會の改組意見 小山田氏等七氏首相其他に具申

【東京十三日發同盟】去る十一日の大政翼賛會強化懇談會で選定された小山田國明、以下七氏は十三日午後一時より近衞首相の外に官邸に[illegible]
一、松田竹千代、田澤義鋪、兒玉秀雄、寺田市正、内田信也の七氏は[illegible]首相を訪問し改組意見を具申した

定期敍勳

【東京十三日發同盟】[illegible]十六[illegible]陸軍主計少將以下六千九百二十名の文武官に對し十三日定期敍勳の發令があつた、主なるものは左の如し
陸軍主計少將正五位勳三等　湯川　正義

遞信、大藏、厚生の 三省に亙る交流人事

【東京十三日發同盟】村田遞相は遞信省内の人事刷新を企圖し航空局長官に松岡保明、貯金局長に[illegible]夫、管理局長伊勢谷次郎、官房監察課長[illegible]の諸氏を更迭する事に決定その中[illegible]氏は退官するが伊勢谷氏は依官を希望してゐるので貯金局長に轉じその後任には大阪府より大阪遞信局長を迎へる等遞信、大藏、厚生三省に互る交流人事を實現する事となつた、十四日の閣議に附議決定正式發令される筈
航空局長官へ　管理局長　伊勢谷次郎
管理局長へ　官房保險課長　手島　榮
貯金局長へ　官房監察課長　岩男　省三
官房企畫課長へ　航空局長官　松原　保明
大阪遞信局長へ　官房課長　[illegible]
東京遞信局長へ　大阪遞信局長　[illegible]
[illegible]

ソ聯は關知せず 獨軍の勃國進駐

【モスクワ十三日發同盟】外國新聞通信がブルガリアの消息筋よりの情報としてドイツ軍が既にブルガリアに進駐し右國境進駐に就きソ聯はドイツ、ブルガリア兩國政府に承認を與へてゐる旨報じてゐるのに對し十三日ソ聯政府は[illegible]
一、ブルガリヤを外國の戰爭から保障する
一、ブルガリヤのみならず全バルカンの平和維持
若し獨軍がブルガリア領内に進駐して居り又更に進駐が續けられてゐるとの報道が事實であるとしてもソ聯政府は獨政府から事前にかかる通告を受けたこともなければ又ブルガリア政府からとれに關し照會を受けたこともなく、從つてソ聯政府は右に就き關知してもゐなければ承認を與へた事實もない
はタス通信を通し若し獨軍の進駐が事實であるとするも、ソ聯は一切これを關知しないと次の如く發表した

陸軍中將從四位勳三等　太田　勝海
陸軍少將正五位勳三等　河邊虎四郎
陸軍少將正五位勳三等　楠本　實隆
陸軍少將正五位勳三等　山本　三男
陸軍少將正五位勳三等　稻川　直衛
陸軍少將正五位勳三等　森田　[illegible]
陸軍少將正五位勳三等　石井　[illegible]
陸軍少將正五位勳三等　酒井清太郎
陸軍少將正五位勳三等　[illegible]　直平
陸軍少將正五位勳三等　下村　勝美
陸軍少將正五位勳三等　藤田利三郎
陸軍主計少將正五位勳三等　森川賢三郎
検事正四位勳三等　後藤　省三
[illegible]
東北帝大教授　後藤　清

地方分與稅委員會

【東京十三日發同盟】内務省では十三日午前十時より内相官邸に地方分與稅委員會を開催、留岡地方局長より所得稅、法人稅、飮食稅の增收に伴ふ昭和十五年度地方分與稅增加額三千八百萬圓を昭和十六年度分與金特別會計に繰入れ使用することとなつた旨を説明し會員の諒承を求めた

分與金特別會計に繰入可決

【東京十三日發同盟】昭和十五年度地方分與稅增收額三千八百九十四萬圓を明年度地方分與稅分與金特別會計に繰入れる件は十三日の地方分與稅委員會に於て可決されたが同委員會席上各委員より十五年度は改正地方稅制實施の第一年度であつたため各方面自治體特に町村團體の財政經理には各種の支障を來し新稅法の運用は圓滑を缺く憾みがあつたとして今後地方財政に右の如き支障を來さざるやう万全の策を講ずべきことの意見が開陳され爾後決議の[illegible]を前記繰入に附し内務大臣に答申することに決定した、尙今回分與金特別會計に繰入れを可決した分與稅法第四十八條の規定により昭和十六年度に分與すべき當初見込額八千百萬圓に[illegible]して增額されるもの

淋疾に 婦人病に
テセプタール錠
二硝スルフォンアミド劑 臨床醫藥品
全島各地藥店にあり
廿錠入 一・五〇
百錠入 一・〇〇
benzolsulfonamidcymylamid H₂N

人

▲藤山勝彦氏(日糖常務取締役、支社長)十二日夜行にて來北へ
▲八田與一氏(東京帝大工學部教授)十二日花蓮港より臺北へ
▲山添松氏(高雄ヘルプ聯盟)十二日夜行にて南部視察
▲阿部新治郎氏(臺灣海南島事業部長)十三日夜行にて新營へ
▲長谷川昇太郎氏(三井物產神戶支店長代理)十三日來臺(朝日號)
▲三善友夫氏(東瀧工務部長)島居等と共に十三日夜行にて屏東へ
▲小園能次氏(日本水產高雄出張所長)十二日來北
▲三田浩二氏(臺灣電力省長)上京中の所同社技術部長[illegible]十五日歸北
▲山木利三氏(日本生命、北支店宜撫部長)宮崎縣延岡出張所に轉任、月末同地へ赴任の筈
▲日本車輛の臺灣支部長小澤重部長一行五名十四日内地へ
▲[illegible]十六日高千穗丸にて上京
▲五藤鼎氏(新竹市助役)挨拶の爲十三日午後本社へ來訪

十五年度繭產額 前年より減少

【東京十三日發同盟】農林省發表に依る昭和十五年度繭實收高は總額八千七百五十四萬六千二十貫(一億六千二十六萬圓)にして本年度比五百五十萬貫の不足を示し前年度に比すれば三十二萬三十一萬(三分六厘減)の夫々減少を示し前五年平均收量に比して二千七十萬四千圓(一分三厘減)に於て四百十四萬五千貫(五分)の各增減を示してゐる、尙該諸地方發表の如し

昭和十五年度實收量
總額　二八、八五四(二一%)
[illegible]　一、六四七
[illegible]　五五、四四七
[illegible]　七三二、四〇七(八厘減)
[illegible]　八七、五四、六(三十萬)
[illegible]　(三%三厘減)

產繭處理統制法の發動申請

【東京十三日發同盟】農林省では繭絲價の如何に拘はらず繭價格を三百五十圓で買上げる方針を堅持して來るが一方繭價は市場より遊離した統制價格を下廻る狀態に陷るため更に三百三十圓の低利資金を融通して繭組合に依る繭買上げを實行せしめて來た、然し依然として繭組合の共同保管並に平準化が圓滑に行はれない情況にあり全國製絲業者では昨年末組合員がその所持する昭和十五年度產繭を處分する場合には全乾繭の統制に從ふべしとの統制規程を行ひ更に之を強化するため農林大臣に對し產繭處理統制法第五條に基く統制命令の發動を申請して來たが農林省では審議の結果これを許可する方針を以て決定、來る十五日頃に發令を見る筈で三百三十萬圓となる筈であるので右繭の糸價はとれに依り[illegible]

榮養と味の基ホン
味のホン
新體制の液體調味料
榮養　經濟　美味
● 鰹節も醬油も砂糖も不用經濟百パーセント
● 共まゝ薄めて頂く丈で和・洋・支凡ゆる料理に使用して頗る美味
● 病後・幼兒のお粥雜炊等に使用して美味滋養を增す
● 特に台灣料理の調味として好適です
特撰品
二合瓶詰 二〇〇瓦入 金七拾五錢也
四合瓶大 四〇〇瓦入 金壹圓四十錢也
一升瓶詰 一、八〇〇瓦入 金五圓九拾錢也
台灣總代理店 台北市本町四ノ一五 杉原產業株式會社
製造元 東邦食品工業株式會社 東京・大阪

本年は更に一段の覺悟を要するの時 益々職域奉公の至誠を盡くさん!
丹頂チック
大阪 ● 丹頂化粧品本舖 ● 金鶴香水株式會社

社說

タイ、佛印紛爭の性格變化

第三國の策動に嚴戒せよ

一

昨年十一月頃より發生したタイ、佛印國境紛爭事件は[illegible]

二

元來今次の佛印、タイ國境紛爭事件は[illegible]

今年の米穀需給

大阪にて　石黑農相語る

【大阪本社特電十三日發】[illegible]

府の新計畫

五百噸級一隻を新造

母船式漁船隊編成

國內水產界の[illegible]

一五〇噸內外　二・五
二五〇噸同　四・〇
五〇〇噸同　五・〇
七五〇噸同　六・〇
一〇〇〇噸同　七・〇

大甲溪發電工事

三工區の請負者も決定

[illegible]

產糖積出

輸送打合成る

[illegible]

經濟新體制と企業の自主性（二）

臺北帝大助教授　中川正

[illegible]

◇…勞務及經營[illegible]

◇…經濟諸法令[illegible]

◇…有機的一體[illegible]

◇…皇國民の責任[illegible]

◇…特殊の意味[illegible]

青果同業組合總會

[illegible]

木炭檢查所

各州廳に設置する

[illegible]

關滿支向け帽子輸出の注意

[illegible]

水產座談會

十三日開かる

[illegible]

株式

兜町前場況　懸念人氣で上問へ

[illegible]

內外商況（十三日）

[illegible]

國債額增加

二百八十二億五千三百萬圓

[illegible]

藤原前商相

花蓮港を視察

[illegible]

產業信組總代會

[illegible]

米穀需給打合せ

[illegible]

財界　株界

東京短期後場　[illegible]

東京長期後場　[illegible]

大阪短期後場　[illegible]

大阪長期後場　[illegible]

防諜　ガッチリ　まもれ　[illegible]

臺北市元園町
濱の家
電話一五一四八番

有價證券

太有商行

紀元二千六百一年の新年を迎へ……
自肅實用品を陳列致します

晒木綿、天笠、キャラコ、絹毛斯
新毛斯、絹中、綸子無地、本絹紅
白の無地大巾、天笠代用品、
綾天竺、人絹羽二重無地、
無地柄ネル

純綿裏丹前大特賣
チャンチャンコ大特賣
男物大島絣　反三圓八十錢
裏地　反二圓八十錢
ネルネマキ豐富
慰問品のフンドシ有り升

蒲團綿豐富

臺北市榮町
株式會社　松井吳服店

輕い一口　秘密の出口

台北　藤田商店

燈臺雇員採用

臺灣總督府交通局遞信部

[illegible]

二基ズルホンアミド純正劑

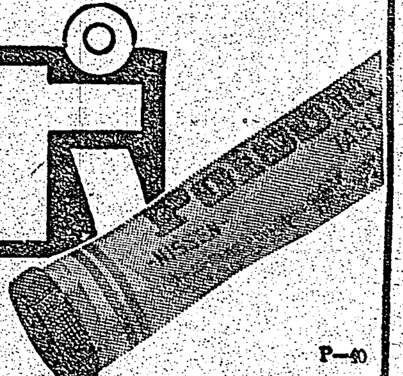

ポレオン

日染

錠

●內服によるよる根本治療の確立

P—40

醫療の完璧を期するには診斷の正確さを以て條件の第一とすることは言ふまでもないが同時に、優秀な藥劑への正しい認識が絕對必要であることも亦、疑ふことが出來ぬ。

化學療法劑の如き分子構造の複雜なものにあつては同一組成のものでもその純度の高低により効果に著しい差があるといはれてゐる

ポレオンは二個のズルホンアミド基を結合させた高級品で下記各症に適用せられ以來好評を博しつゝあるはその俊敏、卓拔なる作用を確實に語るものである

急慢性淋疾及び其の合併症一般
腎盂炎
化膿性婦人科疾患
扁桃腺炎
中耳炎
蓄膿症
齒槽膿漏
丹毒
癰癤
起炎

NISSEN

內地定價　二〇錠　[illegible]　一〇〇錠　[illegible]　全國著名藥店　百貨店に有り

一手販賣元　株式會社　稻畑商店

製造發賣元　日本染料製造株式會社

WAKAMOTO

飲酒家の胃腸は抵抗力が弱い

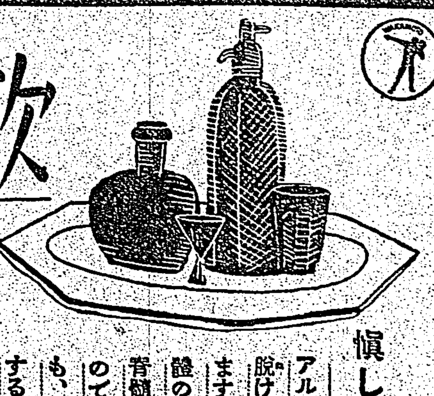

愼しめ晩酌黨……

アルコールが體內から完全に脫け切るには、一晝夜を要します。其の間は一時的に、人體の中樞神經を痲痺してゐる腦脊髓液が極度に麻痺してゐるので、假令一、二合の晩酌でも、連夜の飲酒は疲勞を恢復する所か、體力を非常に弱め、抵抗力を低下させます。

輕視出來ぬ胃酸過多

飲酒家の大部分は胃腸障碍を起してゐて、放置しておくと胃酸過多から胃潰瘍にまで進む虞れがありますから、早急にわかもとの細胞賦活力で、病衰した胃腸細胞を蘇活させねば危險です。近頃、飲酒家の必携藥として、本劑が賞用されてゐるのは斯うした譯です。

（胃腸カタルを防ぐ）

平素からわかもとを續けてゐるとV・Bと三消化酵素によつて、胃腸の抵抗力が強化され、飲み過ぎから起る急性胃腸カタルを防ぎます。その上に、アミノ酸、グルタチオン、ビタミンA・Dの榮養成分が補給されて胃腸疾患の治癒を早める一方、理想的な健康體位が保持出來ます。

（飲酒家はV・Bを攝れ）

わかもとは、アルコールで傷められた身體機能を恢復させる最高のV・B劑です。特に、飲み過ぎた翌日などはV・Bが甚しく缺乏してゐますが、本劑が濃厚に含む強力V・B（フラビン）の作用によつて、酒毒を緩和する秀れた効果を發揮します

東洋一の藥用酵母培養工場完成！

わかもとの三原料である藥用酵母を純粹に培養する東洋一の大工場が、五代研究所の完成をみて、成功裡に完成しました。

藥價　廿五日量　一圓六十錢　八十三日量　五圓

わかもと本舖　東京・大阪・京城・天津・上海・北京・大連・香港

中等學校公民書に萬民翼賛を說く
新學期からの翼賛版

【東京十三日發同盟】臣道實踐の日本國民錬成を目指して文部省では昨秋から中等學校用公民書を改訂するため十三日省内に開かれた「中等學校公民科教授要目審議會」で中等學校公民書上卷の原稿を可決、四月の新學期から男女中等學校四年生から全國一齊に使用することになった、同書は天皇統治の國體に基づく萬民翼賛の[illegible]を說き日本臣民たるの信念を育成せんとする主眼の下に編纂されたもので[illegible]

本間軍司令官屏東へ
南部初度巡視の第二日

【屏東電話】南部初度巡視第二日の本間軍司令官は十三日午前八時三十分宿舎を出發、前夜の降雨にしつとりと濡れた街路を自動車にて第六部隊に赴き[illegible]出發、沿道に整列して出迎への諸團體に答禮しつゝ屏東に到着[illegible]

牛嶋將軍から賀狀
軍司令部記者團に宛て

十五日に入隊式
第三回勤行報國青年隊

臺灣神社及護國神社の御造營作業に奉仕する本年度第三回勤行報國青年隊の入隊式は[illegible]

新厦門總領事
石川實氏着任

火鉢なしで我慢
新竹州知事の提唱

【新竹電話】越年して冬の本島にも漸く冬の寒さが訪れてきたが[illegible]

鐵桶の防空陣へ
臺北州で指導者講習會

臺北州では國民防空の指導者に[illegible]

座談會　日米戰はゞ？（終）
米の弱點は南洋
蘭印確保こそ勝利の鍵

出席者　元聯合艦隊司令長官海軍大將山本英輔▲海軍少將匝瑳胤次▲大日本航空會社理事海軍少將[illegible]▲陸軍中佐[illegible]▲秋山邦雄▲[illegible]

[illegible]

出來るか結核療養所
臺北市で十四日に委員會

臺北市に市立結核療養所を設置して欲しいとの聲は長い間市民から要望されて居り[illegible]

實業視察團
大連から來臺

【大連十三日發特電】[illegible]

一位を目差して改姓
新竹州民改姓名に大童

【新竹電話】新竹州下の改姓名は昨年十二月の第十四回許可者で合計百三十八件全島で第一位の好成績を擧げて來たが[illegible]

新生大日本青少年團
十六日結團式を擧行

【東京十三日發同盟】「吾等日本人なり」の强い自覺の下に全國五百萬の青少年男女が大同團結、一路高度國防國家建設に邁進せんとする文相統率の新生「大日本青少年團」結成式は來る十六日明治神宮外苑日本青年館で擧行することになった[illegible]

少年航空團で近く冬季訓練
各小公學校兒童三百餘名に

海岸地帶で出來るグライダーの滑空
九大佐藤教授の實驗成功

【福岡電話】海岸地帶でもグライダー飛翔の可能な九大航空研究室の[illegible]

六年目に優勝
北一中ラグビー團歸る

昭和十年全國制覇以來雌伏六年、今年こそはの意氣を期して全國中等ラグビー大會へ臨んだ北一中ラグビー部[illegible]

競走馬移入の手續

四日目勝負

ラヂオ

朝

晝

夜

雨博士の講演會

TKI コンセーヤーベルト 東海護謨工業株式會社

藤田軍醫中將
元臺灣軍軍醫部長

【東京十三日發同盟】元臺灣軍軍醫部長藤田嗣章氏は[illegible]

汪天生氏

臺北大稻埕の[illegible]

御挨拶

各位御清榮に被爲渉大慶至極に奉存候毎々御懇情を蒙り千萬難有感謝感激の至りに堪えず謹而御禮申上候就ては今般小生經營致し來り候當横山商店臺北支店を引繼ぎ愚息夫妻及び從來の支店長並に從業員關係者を以て合名會社組織に變更仕り從來通り經營致させ一層誠實に御用命拜承可仕何卒不相變御懇情御引立の程伏而奉懇願候先は乍略儀御禮旁々御願迄御挨拶申上度如斯に御座候

昭和十六年一月十四日
横山商店臺北支店主　横山知雄

各位御清榮之段大慶至極に奉存候弊店儀從來格別之御懇情を賜り御蔭を以て順調に進展致し候段各位の御賜と深く感銘罷在候就ては今般從來の經營を改正し横山商店臺北支店を引繼ぎ合名會社組織に變更仕り從前の通り經營可致事と相成候條今後一層誠實を旨とし御懇命拜承仕るべく何卒不相變御引立の程奉願上候先は乍略儀御挨拶申上度如斯御座候

昭和十六年一月十四日
臺北市榮町二丁目二十二番地
合名會社　横山商店
業務代表社員　横山隆夫
業務代表社員　生駒鍛次

母美穗儀豫て病氣療養中の處藥石效無く本日午後零時四十五分死去致候間此段及謹告候也
昭和十六年一月十四日
長男　横田爲之
次男　野倉尚典
三男　横田廉
四男　横田爲雄
五男　横崎滿吉
六男　藤崎末壽
親戚　藤崎清

三男法學士正吾儀京都ニ於テ療養中ノ處先月十三日死去致候間此段謹告仕候
父　水川佐美治
親戚代表　山下靜一
友人代表　谷口嚴
　　　　　安田勝次郎
　　　　　藤田倶治郎

大阪商船
日本郵船
東亞海運
辰馬汽船
大連汽船

株式名義書換停止公告
臺灣肥料株式會社

嘉なかだち

第一生命
第一生命
外交員及小店員
男女雇員募集
上女中さん入用
タイピスト
タイピスト
女事務員
女子
女中
電話即金買受たい

弊組合理事長汪鄭淵泉氏ノ尊父汪天生翁腦溢血ニテ十三日午前十一時永眠被致候ニ就而來ル十六日午後一時ヨリ稻江會館ニ於テ告別式擧行致候間此段謹告仕候
昭和十六年一月十三日
臺北州養蠶統制組合

弊組合理事長汪鄭淵泉氏ノ尊父汪天生翁腦溢血ニテ十三日午前十一時永眠被致候ニ就而來ル十六日午後一時ヨリ稻江會館ニ於テ告別式擧行致候間此段謹告仕候
昭和十六年一月十三日
臺灣北部鷄鴨統制組合

弊組合組合長汪鄭淵泉氏ノ尊父汪天生翁腦溢血ニテ十三日午前十一時永眠被致候ニ就而來ル十六日午後一時ヨリ稻江會館ニ於テ告別式擧行致候間此段謹告仕候
昭和十六年一月十三日
臺北州石灰統制組合

弊社代表社員汪鄭淵泉氏ノ尊父汪天生翁腦溢血ニテ十三日午前十一時永眠被致候ニ就而來ル十六日午後一時ヨリ稻江會館ニ於テ告別式擧行致候間此段謹告仕候
昭和十六年一月十三日
瑞泉土地建物合資會社

弊社專務取締役汪鄭淵泉氏ノ尊父汪天生翁腦溢血ニテ十三日午前十一時永眠被致候ニ就而來ル十六日午後一時ヨリ稻江會館ニ於テ告別式擧行致候間此段謹告仕候
昭和十六年一月十三日
輝林產業株式會社

弊社取締役社長汪鄭淵泉氏ノ尊父汪天生翁腦溢血ニテ十三日午前十一時永眠被致候ニ就而來ル十六日午後一時ヨリ稻江會館ニ於テ告別式擧行致候間此段謹告仕候
昭和十六年一月十三日
輝林商事株式會社

弊社取締役社長汪鄭淵泉氏ノ尊父汪天生翁腦溢血ニテ十三日午前十一時永眠被致候ニ就而來ル十六日午後一時ヨリ稻江會館ニ於テ告別式擧行致候間此段謹告仕候
昭和十六年一月十三日
臺灣队株式會社

父汪天生儀十三日午前十一時腦溢血ニテ逝去致候間生前辱知諸賢ニ謹告仕候
追而葬儀ハ來ル十六日午後一時稻江會館ニ於テ相營可申候
昭和十六年一月十三日
臺北市
男　汪鄭淵泉
親戚　吳水進　齋藤坤松　陳伯淵源　許與泉貴　有馬金山
友人　施純長　伊藤智龍　中原江貴　蔡通南　呂道三　謝金儀　林文戲　金河進　標
代表　盧平　郭廷夫　谷山川　蔣代造　田渭市　高平成　賴橋良　張養文堅　林本

けふの天氣

臺日各地綜合版

新高港に都市建設
臺中州の豫算案成る

【臺中電話】最近の國際情勢は複雑微妙なる動きを見せ、我が國の對外關係も極めて重大を加へつゝあり高度國防國家建設の爲國內各般の態勢を整備強化し國家の總力を發揮して大東亞共榮圈の確立に邁進する事となつた、斯る時局下に於ける臺中州昭和十六年度豫算編成に當つては其の基調を國策に副ひ南進據點としての本島の特殊使命に鑑み、更に物動、資金、勞力の關係、物價對策をも考慮し殊に國家の要求に副ふ事を第一義とし、併て既定經費の整理節約に努めた次第である、此の方針を以て編成した昭和十六年度の歳出豫算總額は一千四百十二萬三千九百五十一圓となり、前年度に比し二百三十萬三千六百三十一圓の增加となつた、從つて此の豫算は左の如く新高港に伴ふ施設、即ち工業港湊港建設費、新都市建設費、豐原街道道路工事費を初め小公學校擴張增加費、第二高等女學校の新設費、臺中市西屯高農費、生產擴充經費が主なるものである

新高工業港建設費 [illegible]
新高港附近都市建設費 [illegible]
臺中梧棲道路開鑿費 [illegible]
臺中豐原間道路改良費 [illegible]
埔里霧社道路改修費 [illegible]
新高港漁船避泊設施(補助) [illegible]
縱貫道路改良費(國庫金) [illegible]

△教育文化に關する經費
中等學校學級增加 [illegible]
工業學校收容增加 [illegible]
女學校新設 [illegible]
小公學校擴張增加 [illegible]
商業學校新設費(繼續) [illegible]
教員待遇向上費 [illegible]
國語普及費 [illegible]
青年指導費 [illegible]
△勸業に關する經費
農事試驗所設置費 [illegible]
耕地整理費 [illegible]
畜產增殖獎勵費 [illegible]
耕地防風林造成費 [illegible]
造林及林業獎勵費 [illegible]
製茶改良增產獎勵費 [illegible]
自給肥料增產獎勵費 [illegible]
米穀增產獎勵費 [illegible]
水產試驗場擴張費 [illegible]
漁業試驗船建造費 [illegible]
干潟開拓獎勵費 [illegible]
△衞生に關する經費
結核療養所費(新設) [illegible]
マラリア防遏費(補助) [illegible]
花柳病豫防費 [illegible]
水道費 [illegible]
△土木に關する經費 [illegible]

報國青年隊北上

【臺中電話】臺中神社附近に奉仕する臺中州の報國青年隊は [illegible] 十三日午後三時十二分發列車で [illegible] 北上した

高雄市勢は大膨脹
要求豫算七百萬圓突破

【高雄電話】高雄市の十六年度歳入歳出豫算は目下既報に編成中であるが一般會計は五百六十五萬七千圓、特別會計百八十萬圓(水道費三十萬圓、交通課五十萬圓)で一般は特別會計の合計の總額は從來の記錄破りであると七百五十萬圓程度と見られてゐるがこの豫算總額は市政の擴充なる發展振りを示すものであるが、社會施設の面から見た主なる事業は、社會課の勞務者收容所三十萬圓、從來以上の豐富な教育施設に伴ふ教育の擴充 [illegible]、の總額は五百五十三萬圓豫充、臺高議會の決定を乎は二月中旬である、豫定

貿易課擴充
商工獎勵館機能發揮

【高雄電話】南方共榮圈の確立と共に南方經濟の驅動と、貿易振興促進の波に乘つて重要性が益々加味されて來た高雄市の現狀よりして從來以上の貿易促進機關の擴充が各地の要求されてゐるが商工獎勵館では十六年度より現在の貿易課を擴充して目下取引中の比島は勿論各地の取引を擴張するを始め南方中心とする貿易に乘り出して高雄港を一方向に伴ひ臺灣より大豆、雜貨等を輸入してこれが原料を加工し輸出品となす爲食品加工工業なるものを起しこれに伴つて商工獎勵館內の商品陳列館を擴張(從來設置されてゐたものの總務の關係で休館中)せしめ商品陳列の統一を圖る

◇…海軍觀兵式…◇ 既報十日屏東で舉行さる(馬公要港部並に澎湖防備隊司令部檢閱)

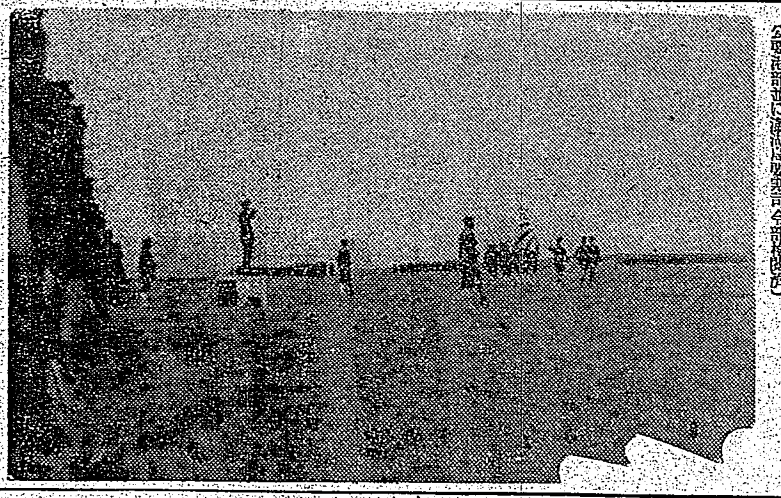

畜地に植樹
三月から大々的に

【臺南電話】臺南州農地開發五ケ年計畫は着々進捗し既報の成果を舉げてゐるが新營郡の內地移民をはじめナタールパーク等の生育狀態は九六%の好成績を示し畜產獎勵を擧げさせてゐるが愈々來る三月初旬より青年團等の勞力奉仕で大々的移植を實施する豫定である、また今回州畜產會より內地種、蓄種、蓄牧などの苗木の無償配布を受けたので近くラライ、サビキ、タツペン の各種を移植し植栽することとなつた

佐藤警察葬

【臺南電話】故佐藤巡查部長は十三日午後四時より市東方地方において葬儀を擧行各部長、新竹市長以下官民多數參列加藤警察部長、新竹州警察部長、佐藤市長の弔辭朗讀、弔電披露あつて參列者大々燒香をなし最後に未亡人の挨拶を述べ同五時半盛儀裡に終了した

臺南州下防空訓練
けふ虎尾を皮切りに

【臺南電話】臺南州の昭和十五年度第二次第二種防空訓練は部分的基本訓練を主眼とし一郡一市を區切に十四日虎尾を皮切りに二月二十一日斗六郡の實施する通りである

八日午前九時より十九日午前八時に至るが臺南市は十四、十五日[illegible]行はれる

△一月 三、四日東石郡、五、六日曾文郡、六、七日北門郡、十一、十二日新化郡、十三、十四日新營郡、十八、十九日臺南市二十、二十一日斗六郡

十、二十一日嘉義市、二十二、二十三日嘉義郡、二十四、二十五日[illegible]

田植の手傳ひ
東港青年團員奉仕

【東港電話】軍人援護强化運動の一翼として東港郡では出征軍人五年を迎へ益々多事多端なるに鑑み出征、軍夫、軍屬の家族を援助して後顧の憂ひなく一死奉公の誠を竭さしむべく郡下青年團員を動員して出征家族の留守を手助けして軍事援護精神を昂揚する趣旨から去る十日より二月末日まで郡下青年團員を動員して勤勞奉仕を實施する事となつた

田植、甘蔗園の手入、野菜の收穫その他の作業

生ずる恐れもあつて農作物の成長が憂慮され、一同淋しいと憂慮してゐた矢先、十二日朝から急に黄雲低下して雨となり、十三日朝まで降り續いてしつとりと大地を濕らしたので先づ本年の作物も安心と語り、町、農村も甦つた顔を喜ばせ、その思ひをなして感謝してゐる

黄金の雨
百日振りで降る

【潮州電話】潮州郡地方は昨年十月以來百日間は殆ど雨が降らず、日照り續いて野菜類 [illegible] 水田の如きは乾燥を

奮へ青年團
竹山郡で非常召集

【竹山電話】竹山郡では非常時局下國家總力戰の總力を發揮するの要あるに鑑み去る十一日午後一時より同郡教化聯合會主催の下に非常召集を行ひ竹山街（竹山公學校）、鹿谷庄（鹿谷公學校）は吉田郡守等の視察を得て大々的出場成績は甚だ良好であつた、先づ國旗掲揚、國歌奉唱、宮城遙拜、皇軍將兵の武運長久祈願、默禱、町長の訓示等の順序で行はれた

赤誠の獻金

【臺南電話】臺南州教化聯合會に於ける昭和十五年中の國防獻金並に恤兵金は市民の赤誠が籠り遂に一萬八千七百五十五圓八十三錢となつた、內譯左の通り

國防獻金 臨軍八、〇〇九圓三八錢、海軍一〇、一一二五圓七二錢、計一八、一二五圓一〇錢

恤兵金 陸軍一二九圓二五錢、海軍三三四圓三八錢、計一八、七五五圓八三錢

高雄の競馬（最終日）

【高雄電話】高雄競馬最終日の十二日成績左の如し、尚五日間の總賣上高は百十九萬一千五百七十五圓であつた

◇第一回[illegible] 1シラブ1（佐竹）[illegible] 2タンショー 3アネップ 單八圓七〇錢 複[illegible]
◇第二回[illegible] 1マルヨ（中田）[illegible] 2カツタ 3クキン 3ノボル 單九圓九〇錢 複[illegible]
◇第三回[illegible] 1ミツホマレ（中田口）[illegible] 2トリグランド [illegible]
◇第四回[illegible]
◇第五回[illegible] 1クキンアサ（佐藤）[illegible] 2アキラ [illegible] 3テナンヤ [illegible]
◇第六回[illegible] 1サヨトメ（佐田）[illegible] 2ヒロ 3ミヤコ [illegible]
◇第七回[illegible]
◇第八回[illegible] 1ヘツヒメ（宮野）[illegible] 2キンシ 3タホース [illegible]
◇第九回[illegible] 1タツカゼ（宮野）[illegible] 2ナイスキング 3キントン [illegible]
◇第十回[illegible] 1ミンドシヤイン（佐藤）[illegible] 2アサナギ 3ムサシセイニ [illegible]
◇第十一回[illegible] 1ユーシライト（江口）[illegible] 2ヒメガン [illegible]
◇第十二回[illegible] 1タツキリナ 2ヤマトネ [illegible]

サビキへ產業道路
一月一日に起工式

【嘉義電話】嘉義郡の產業道路の開鑿を急いでゐる嘉義郡では大埔、大湖二線の出張所產業道路を更に延長する事になつたが、郡下管轄民の勤勞奉仕により一月一日に更に第三次計畫として郡下中埔庄社口より公田、ロアタマを經て蕃地サビキに至る三十一粁の第一期工事を完成する豫定で陳情の結果、一同は非常な意氣込みである

青年團查閱

【高雄電話】高雄州下に於ける各市郡の十五年度青年團查閱は一月下旬より二月に亙つて實施される

△官內青年教育査閱日程(十分間)

試膽會
二結公で催す

【羅東電話】二結公學校では去る十日午後八時より、うら寂しい墓地で試膽會を行ひ [illegible] 一層團結を固めた

豐原に模範蔗園

【臺中州】豐原街製糖所並に帝國製糖豐原出張所では甘蔗增產を計る爲め上南坑の水田三甲を江水外四名に耕作人として委託し臺中州豐原郡作品目と決定したが第一

高女で鍛錬會

【嘉義電話】嘉義高等女學校では近く寒中鍛錬會を催すことになつたがその方法は高橋校長の談によると最近は年中暑い、特に臺東は暑いので心身共に緊張を缺く嫌ひあり仍つて大寒の時期を選んで毎朝五時に起床、禊も行ふ [illegible] 生徒の士氣を鼓舞して、一人一組宛校門を出て納涼堂まで生徒無事往復して大成功裡に午後十時半終了した、時局柄膽力を錬る試みとして今後も生徒の試膽會は全島にも例のないことで、非常に有意義な企畫であつた

頭目が率先舊慣打破
變死した孫を懇に葬ふ

【高雄電話】旗山郡蕃地マリサン社蕃地頭目マハサンバラガブラオン(六〇)は去る十一月頃病家の孫ア(二)が急死に就き當局で死亡といふので中地蕃に因る土地方法の慣習から同地は一體に居住するブヌン族の從來の迷信として云ひ傳へられて來た外部で變死人は絶對に社內に搬入せず變死場所附近に放棄して省し無理に搬込むと更に [illegible] は十二月十四日義士打入の日に當るので、これに因み同校五、六年生徒二〇名を集め吉田校長より義士傳の勇ましい話を聞かせ、生徒の士氣を鼓舞して、

櫻を補植

櫻で名高い新竹州竹南郡南庄では竹南庄蕃地路の鋪修も完成したので愈々南庄の名所として [illegible]

警官表彰さる

【新竹電話】去る四日新竹山に於て本社主催の警察官武道大會に於て新竹州新竹郡警察の高等課勤務巡查部長吉川和郎君と外山次郎巡查の二君に對し郡警察署では武道の當時に於ける沈着且つ勇敢なる行爲を表彰し永田郡長より金一封を贈呈した

竹南に石炭業組結成
愈よ地下資源を開發

【竹南電話】竹南郡竹南庄には有望なる地下資源を有しながら從來不振の為その他各種の悪條件のため大した發展もなし得ない狀況にあるが近く竹南、南庄間に二十五杆の道路も完成し惡路輸送用トラック配給も解決するので國策的に沿ふ地下資源開發を劃期的に進捗せしめるべく一大團體を組織して進むべく一丸となり來る十五日午後一時より竹南保甲會議所において竹南石炭業組合を結成することゝなつた

品質向上を圖る等來年度よりは南方經濟の發展に貿易促進機關として全力を集中し大いに活用せしめるべく目下準備に取り計畫中

防諜座談會

【臺中電話】臺中警察署にては防諜週間の第一日たる十三日午後三時から教化會館に市內有識者を招致、防諜に關する座談會を開催、

滿洲、敗戰に次いで江崎署長の開會の挨拶あつて鈴木高等課長より防諜に關する講演あり、江崎署長座長席に着き軍事資源、金融、交通運輸、國民保健、衛生、文化、宗教の各方面に亙つて防諜上適切有益なる懇談を遂げたが、石橋臺中警察署長、滿富警務部長等百餘名の出席者があつた、一方市內では各保甲別に保甲會議を招集し夫々防諜に關する講話並に諸注意などあり午後六時公會堂では映畫會の催しがあつた

國語家庭審查

【嘉義電話】昭和十五年度に認定さるべき國語常用家庭は各市郡より百九家庭が推薦されて來てゐるが州當局では小川視學官外數名の審查員により十五日嘉義郡を皮切りに實地踏査を開始し二十五日頃終了の豫定であるが入選家庭は二月十一日紀元節に州知事より表彰される

職員學童排球大會
二十八團參加して開催

【高雄電話】高雄州職員及び學童排球大會は十二日午前十時より高雄市中央運動場において職員部十八隊（內A組四隊）學童部十隊（內女子組二隊）計二十八隊參加の下に華々しく擧行された、職員部A組優勝隊は昨年同樣高雄市和敬旗山隊の決戰となつたが平和隊の優勝成つて優勝カップを獲得したB組は屏公隊が高雄市旗隊を破つて優勝、又學童部では屏中隊屏公隊が大接戰の末屏中に凱歌があり女子部は高雄市立江、屏東高女の二チームの一戰で高雄江が優勝し夫々優勝者の授與あつて午後五時半盛況裡に終了した

市郡聯合青年團長口答報告
△儀禮(十分間) 國旗揭揚、遙拜默禱等
△視閱(十分間) 姿勢、服裝其他
△各團演技(一團十分間) 體操、教練、演技、歌謠等
△部隊教練(二十分間) 男女別各十五分間各團全體を統一指揮す
△講評(十分間)△奉送(五分間)△解散(五分間)

苗栗防諜座談會

【苗栗電話】國民防諜思想の普及徹底の萬全を期するため防諜協會苗栗支部主催の防諜座談會は去十一日午後二時街公會堂で下山州特高係長臨席、郡から西中高等主任他地元官民多數參集の下に開催、防諜に關する打合と意見開陳あり下山臨席官より“現今の國際情勢と軍機”と題し講演あり終つて下川課等の紙芝居あつて防諜に對する認識を深め同四時過ぎ意義ある會を閉ぢた

街頭山間に植栽した櫻の並木が半數が活着しないのに鑑み南庄、獅頭山間約三粁に亙り確實に活着せしむべく約二千本の補植と手入を行ふため南庄青年團員と保甲民の奉仕によつて來る十八日までに完了すべく目下準備を急いでゐる

革新劇團好評

【斗六電話】嘉義市保乃優座劇團長松本氏は皇民化促進運動の目的の下に公學校卒業以上の男女四十餘名を以て革新劇團を組織し十一日より向ふ一週間斗六街世界館に於て興行中であるが第一日は觀覽一同斗六神社を參拜後、各官衙學校を訪問各方面より眞る好評を博し毎日大入滿員の盛況である

玉里で初改姓

花蓮港廳玉里郡警察課高等特務の湯發財君は郡民に率先して改姓名出願中であつたが昭和十二月三十一日附で左の通り一族十三名許可された、玉里郡としては最初である

戶主湯元發財(湯發財)妻英美(湯陳氏美妹)長男昭政(湯昭政)次男茂政(茂政)長女菊子(菊子)次女梅子(梅子)三女松子(松子)父呈一(同開)母良代（湯鄭氏娘妹）弟吉藏（湯捷吉）弟榮藏（榮吉）妹月美（月娥）妹菜美（菜娥）

個所者も從來良の成績で甲當三十萬斤を突破する見込で新竹州下第一位を占むる優良產園として將來を期待されてゐる

人事

△石原製紙松山支店長代理 飯任挨拶のため十三日支社來訪（臺南電話）

世紀の除夜(96)
北村小松作
都竹伸一畫

綠(五)

「御電話、御電話でございます……」

障子の外から小間使が聲をかけた。

母と、こんな話をしてゐる折も折だつたので、美佐子は一寸ドキリとしない事もなかつた。自分が依頼した事について、もしか龍田から電話が來たのではないかと思つたからであつた。

「誰から？」

思はず美佐子が小間使に聞きかへした。

「龍田さんとおつしやる方からでございますが……」

「……？」

母は、その言葉に腕をつかれた樣に、無言でぢつと美佐子の顏を

電話から歸つて來た美佐子は父母の前に坐りながら云つた。

「ずゐ分久しぶりね。久子さんが家へ來るのも……」

「さうね……保雄が外國へ行つてしまふ前にお目にかかつたきりなのだから……」

母は又、美佐子の言葉に保雄の事を思ふのである。

「もうとつくにあの方も氣づいておしまひになつたのだらうと、あたしは思つてゐたのだけど……」

「久子さんは、保雄兄さんを心に守りつづけてゐるんですもの……」

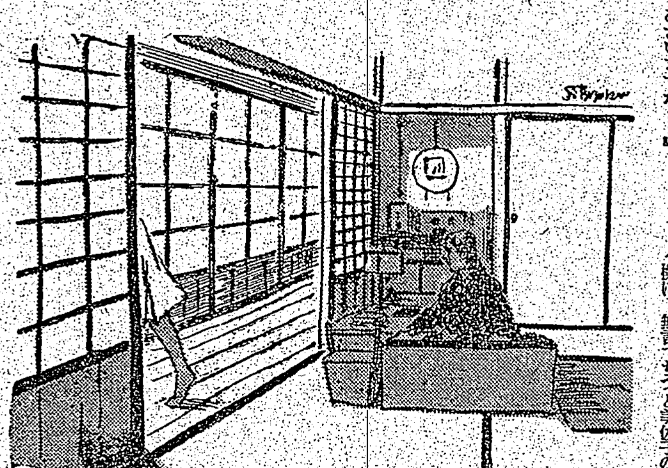

「お母さま、久子さんからですわ……」

美佐子は、母の方にかう云つて電話室の方へ出て行つた。

母は、美佐子が電話をかけてゐる間、ぢつと耳をすまして縁側のガラス戸越しに見える庭をぼんやり眺めてゐた――美佐子と、そして紗子を、ちゃんと片づけなければ、まだまだ自分の責任は果せない……と云ふ樣な思ひが母の心を占領してゐるのだ。

殊に、少しも浮いた事を、母が感じてゐる樣には感じてくれない。氣のきいた子に相談して見ても、とにかく紗子にも相談して見てもいい、どうも一つも出してくれないのだ。母は一人で何か重大な責任を自分自身にだけ背負はされた樣な氣がしてならないのである。

「お母様……久子さんが、今日夕方から家へ來るんですつて……」

「あたし、久子さんの樣な人も珍らしいと思ひますわ。生涯自分の所はおろか、日本へも歸つて來ないかも知れない人の事を、大切に胸の王座に置いて生活してゐる人なんて……」

「……」

母は無言のまま吐息した。

「久子さんがいらしたら、御話をして上げませうね。でもあたし、久子さんに、誠太郎さんが話してくれたあの話を話して上げた方がいいのか、それとも默つてゐて上げた方がいいのか、この間から考へてゐるんですけど。お母様は、どうしたらいいとお思ひになる？」

「さア……」

母も確信をもつて返答する事が出來なかつた樣だ。

紗子が歸つて來たらしい。誰かな聲が玄關の方から聞えて來た。

MARUZEN
アテナインキ
色鮮始終
調快ペン
ATHENA

諸金物問屋
合名會社 川舟本店
大阪市南區鍛冶屋町
大阪南局私書函第一號
電話南[illegible]三九二・七九二九番

高級ラケット製作販賣
松下實商店
大阪市東成區大友町三ノ一二七

諸紙・原料・輸出問屋
合田倉太郎商店
愛媛縣宇摩郡三島町

商工省御指定
錫鉛アンチモン合金地金
◉官廳民需同一般申込並ニ配給ニ應ズ
大阪アンチモン合金工業組合
活字、鉛版用、一般新聞用 蓄電池用地金
名古屋以西朝鮮、臺灣地區ノ申込受理ス
大阪市東成區[illegible]北之町二丁目一九六
電話天王寺(77)九三六七・二六八四番

欄罫製造卸
內田欄罫製作所
大阪市南區鹽町四丁目
電話船場四多〇一番
振替口座大阪[illegible]五四九〇番

全國紡織會社製品特約店
全國人造絹糸會社製品特約店
株式會社 豐島商店
大阪市東區南本町二丁目

オリヂナルクリーム
ORIGINAL CREAM
本品御愛用の皆様へ
外函廢止に付お知らせ！
弊舗は物資節約の國策に即應し外函を廢止しむだの排除と品質の優良に全能力を傾注し、良品報國に邁進致します
何卒事情お察し下され切に御愛用をお願ひ申上げます
本品の特徵は
醫學、藥學、化學、の粹を集めて
皮膚に榮養を與へお肌の自然美、健康美を發揮する點にあります
オリヂナル香水本舗
東京市日本橋區水天宮前
株式會社 安藤井筒堂

淋病
及諸化膿性疾患に對する…
スルファミンは淋尿路疾患、化膿性疾患に對する强力なる化學療法劑として使用せらるるに到りたるも治療分野が擴大するに從ひ近石の卓効ある此種製劑も漸くそれに付隨して起る副作用の問題が、患者の苦痛となり醫家の臨床上の支障物ともなつて現はれて來たのである。
ウロジールは此點に鑑み臨床實驗的研究を傾倒して完成されたる新鋭スルファミンの配合劑にして、スルフォンアミドの治療的效果を遺憾なく發揮せしめ而も副作用の除去を期したる一新化學療法劑なり。
最純分子抱合新化學療法劑
萬有 ウロジール錠
二〇錠 一〇〇錠 五〇〇錠

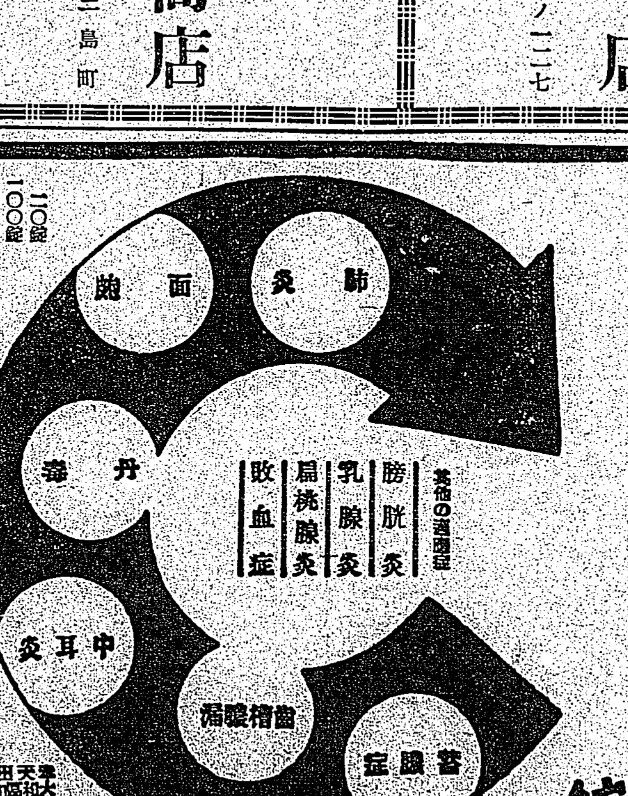

東京日本橋本町
萬有製藥株式會社